

China

Yunnan con conductor

Salidas diarias de Julio a Diciembre

Viaje a Yunnan, con una ruta pre-definida, disponiendo de un vehículo con conductor para el transporte, alojamientos reservados y el apoyo del corresponsal local; el resto es por cuenta del viajero.

Yunnan es la región étnica y geográficamente más diversa del país: cadenas montañosas fronterizas con Tibet, áreas volcánicas, ríos como el Yangtzé o el Mekong y casi la mitad de las minorías étnicas de China.



Yunnan

La región de la 'Eterna Primavera'; grandes montañas y extensos valles en las tierras bajas

Lijiang y Zhongdian

Pequeñas callejuelas empedradas, casas centenarias y pequeños canales que recorren la ciudad

Minorías

De las 55 minorías étnicas que viven en China, casi la mitad se encuentran en esta provincia

ID: 9289 | 11/05/2023

Fechas de salida

Salidas diarias de Julio a Diciembre

| DIA | RUTA | COMIDAS | ALOJAMIENTOS |
|-----|--|---------|--------------|
| 1 | Llegada a Kunming (1.800 m) | C | Hotel |
| 2 | Kunming - Shilin (Bosque de piedra) - Yuanyang | D | Hotel |
| 3 | Yuanyang | D | Hotel |
| 4 | Yuanyang - Tuanshan - Jianshui | D | Hotel local |
| 5 | Jianshui - Kunming | D | Hotel |
| 6 | Kunming - Donglianhua - Weishan | D | Guesthouse |
| 7 | Weishan - Webaoshan (Montaña Taoista) - Dali (1.975 m) - Xizhou | D | Hotel local |
| 8 | Xizhou - Shaxi | D | Hotel local |
| 9 | Shaxi - Shibaoshan (Montaña de los tesoros de piedra) - Zhongdian (Shangri-La) (3.200 m) | D | Hotel local |
| 10 | Zhongdian | D | Hotel local |
| 11 | Zhongdian - Garganta salto del tigre - Shuhe (Lijiang) (2.500 m) | D | Hotel local |
| 12 | Lijiang - Baisha - Parque Heilongtang - Shuhe | D | Hotel local |
| 13 | Lijiang. Fin de viaje | D | - |

COMIDAS: Desayuno **D** Almuerzo **A** Cena **C**

Precio del viaje

| POR PERSONA | |
|-------------------------------------|---------|
| Por persona (En base a 04 personas) | 1.590 € |
| Por persona (En base 02 personas) | 2.280 € |
| SUPLEMENTOS | |
| Supl. Habitación Individual | 640 € |

Notas salidas y precios

Los precios indicados **NO** incluyen los vuelos hasta Kunming y desde Lijiang.

En el momento de la publicación de esta información, pueden encontrarse plazas disponibles (tasas y emisión incluidas) a partir de 950 €

A petición del viajero, V. Tuareg puede ocuparse de la gestión de los vuelos; también de la reserva de alojamientos pre o post-viaje

Para el itinerario de 18 días, si se quiere coincidir con el mercado de los domingos en Jiping, la llegada a Kunming tiene que ser en miércoles.

Grupo mínimo 2 viajeros

Servicios incluidos

- Todos los traslados aeropuerto - hotel - aeropuerto
- Cena de bienvenida la primera noche en Kunming
- Reunión informativa el día de llegada y entrega de documentación y teléfonos de contacto
- Traslados en vehículo privado con conductor local (solamente hablando chino)
- Alojamientos en base a habitación doble estándar y desayuno. Ver apartado "Alojamientos"
- Teléfono móvil físico con asistencia en español 24 hrs
- Agua mineral durante toda la ruta
- Impuestos e IVA, en caso de ser aplicables
- Seguro de asistencia en viaje; [ver condiciones de la póliza](#). Opcionalmente pueden ampliarse las coberturas de gastos de anulación; consulta

Servicios NO incluidos

- Vuelos internacionales ciudad de origen - Kunming y Lijiang - regreso a ciudad de origen en clase turista, con tarifa restringida en cuanto a cambios y cancelaciones
- Visado
- Bebidas y comidas no indicadas como incluidas
- Excursiones y visitas no indicadas. Entradas a los lugares a visitar (calcular de 100 a 120 € aprox.)
- Guía durante la ruta
- Propinas y extras personales
- Tasas de entrada/salida al país o aeropuertos, en caso de existir
- Cualquier otro concepto no mencionado en el apartado de servicios incluidos
- [Ampliación de coberturas](#) del seguro de asistencia y anulación (recomendado)

Itinerario detallado

Día 1

Llegada a Kunming (1.800 m)

Llegada a Kunming capital de la provincia de Yunnan y traslado al hotel. Kunming es conocida en China como “La ciudad de la Eterna Primavera” y su situación permite al viajero disfrutar de un clima templado durante todo el año. Llegada y traslado al hotel. Cena de Bienvenida/Reunión informativa en una preciosa casa/restaurante tradicional que perteneció a un importante gobernador de Kunming y en el que podremos degustar especialidades locales que nos sorprenderán. Alojamiento en Kunming.

Día 2

Kunming - Shilin (Bosque de piedra) - Yuanyang

Después del desayuno iniciaremos nuestro camino hacia la zona de Yuanyang. En esta pequeña población, situada a 1800m de altura y hogar de las minorías Yi y Hani, se encuentran las terrazas de arroz más bellas y espectaculares del mundo incluidas en la lista de Patrimonio Mundial de la UNESCO desde 2013.

En ruta visitaremos Shilin o Bosque de Piedra. El Bosque de Piedra incluido en la lista de Patrimonio Mundial de la UNESCO en el año 2007, es uno de los ejemplos más espectaculares de paisaje kárstico y está considerado un fenómeno natural extraordinario y una referencia geológica mundial. Tiempo libre para la visita. Llegada a Yuanyang y alojamiento.

Trayecto en vehículo: 6-7 hrs.



Día 3

Yuanyang

Hoy dedicaremos el día a descubrir los alrededores de Yuanyang con sus espectaculares terrazas de arroz y auténticos pueblos que parece se hayan quedado anclados en el pasado, así como sus mercados donde las etnias locales, principalmente Yi y Hani se acercan a comprar sus provisiones para la semana que viene o que venden sus productos en el mercado. El ajetreado mercado es para ser saboreado por su bullicio tradicional y sus colores brillantes y vivos. Alojamiento en Yuanyang.

Día 4

Yuanyang - Tuanshan - Jianshui

Hoy saldremos hacia el pequeño pueblo de Tuanshan donde pasaremos por sus antiguas calles perfectamente conservadas y disfrutaremos de su magnífica arquitectura tradicional de la época Ming. Visitaremos también el puente de Shuanglong o de los Dos Dragones, construido durante la Dinastía Qing. Este puente está considerado una obra

maestra entre los puentes de China.

A continuación, seguiremos hasta Jianshui. Desde esta antigua ciudad situada sobre la ruta de la Seda del Sudoeste de China, más conocida por la antigua ruta del té y los caballos, se controlaba a los pasajeros que se dirigían hacia Vietnam, de aquí que se convirtiera en el S.XIII en un centro político y militar muy activo. Hoy, esta pequeña ciudad es como un verdadero museo de arquitectura antigua. Llegada a Jianshui y alojamiento.

Trayecto en vehículo: 4 hrs. aprox



Día 5

Jianshui - Kunming

Mañana libre. Aconsejamos visitar la ciudad antigua de Jianshui, su Templo de Confucio, segundo más importante del país con un parque precioso donde durante los meses de junio, julio y agosto florece el loto. Visitaremos también la casa jardín de la Familia Zhu que fueron gobernadores de Jianshui durante la dinastía Qing. Una casa espectacular magníficamente conservada donde cada rincón invita a ser fotografiado.

A la hora acordada iniciaremos nuestro camino de regreso a Kunming. Llegada, traslado al hotel y resto del día libre. Alojamiento en Kunming.

Trayecto en vehículo: 4 hrs.

Día 6

Kunming - Donglianhua - Weishan

Hoy saldremos hacia la población de Weishan. En ruta tiempo libre para visitar el pueblo de Donglianhua, habitado principalmente por la etnia musulmana Hui. La mayoría de ellos son descendientes de soldados musulmanes que conquistaron la provincia de Yunnan para los ejércitos mongoles de Kublai Khan en el siglo XII. Donglianhua también fue un importante punto comercial de la Antigua Caravana del Té y los Caballos y más tarde controló grandes partes del comercio de productos a y desde Birmania.

Por la tarde, tiempo libre para visitar la ciudad antigua de Weishan, hogar de las minorías étnicas Yi y Hui, construida hace más de 600 años durante la Dinastía Ming, considerada una de las poblaciones más antiguas del país. Alojamiento en Weishan.

Trayecto en vehículo: 6 hrs. aprox



Día 7

Weishan - Webaoshan (Montaña Taoista) - Dali (1.975 m) - Xizhou

Por la mañana nos dirigiremos hasta la montaña de Weibaoshan, considerada una de las catorce montañas taoístas más

importantes del país. Tiempo libre para la visita y salida hacia la población de Dali. Llegada y tiempo libre para visita de la ciudad antigua.

A continuación, traslado a la pequeña población de Xizhou, también habitada por la étnia Bai y menos turística que Dali. Aquí nos alojaremos en un hotel con encanto ubicado en una preciosa y antigua casa que perteneció a una familia muy importante que comerciaba con te. Alojamiento en Xizhou.

Dali

Población situada en un marco natural incomparable, entre las majestuosas montañas de Cangshan con una altura media de 4000m y el lago Erhai, Dali está principalmente poblado por la minoría Bai que se instaló a orillas del lago hace unos 3.000 años. Esta pequeña y atractiva ciudad se encuentra dentro de murallas que datan de la dinastía Ming y en su mayor parte, la ciudad conserva la arquitectura tradicional de los Bai.

Trayecto en vehículo: 1,30 hrs.

Día 8

Xizhou - Shaxi

Por la mañana tiempo libre para visitar Xizhou donde descubriremos su típica arquitectura, su mercado local y probaremos una de sus especialidades. A continuación, salida hacia la población de Shaxi. Llegada y resto del día libre para visitar la ciudad antigua.

Shaxi

Situada al sureste del distrito de Jianchuan, esta población fue también un importante pueblo comercial en la antigua ruta del Té y los Caballos durante las Dinastías Qing y Han. Desde los tiempos de la Dinastía Tang, el pueblo de Shaxi ya era un importante centro

de comunicaciones entre la provincia china de Sichuan, Yunnan y el Tíbet. En este lugar se realizaban las transacciones de té, azúcar moreno, telas de Yunnan y Sichuan, pieles y otros productos de la región del Tíbet. A pesar de que esta ruta ya no sigue funcionando, la población de Shaxi aún conserva sus calles empedradas y sus casas tradicionales tal y como estaban hace mil años.

Trayecto en vehículo: 2 hrs aprox



Día 9

Shaxi - Shibaoshan (Montaña de los tesoros de piedra) - Zhongdian (Shangri-La) (3.200 m)

Continuación de la ruta por carretera hasta Zhongdian (Shangri-La). En ruta visitaremos Shibaoshan o la montaña de los tesoros de piedra. Shibaoshan es un área montañosa situada a 12km de la población de Shaxi conocida por sus esculturas talladas en piedra hace más de 1300 años y que representan la vida del reino de Nanzhao (748-902) y la influencia en Yunnan del Budismo Mahayana procedente del Tíbet.

La población de Zhongdian se encuentra en un valle rodeado de montañas, a 3200 metros de altura sobre el nivel del mar. Este lugar marca el inicio del mundo tibetano. Es conocida también con el nombre de Shangri-La, tierra

donde reina la paz y la serenidad, gracias a la novela de James Hilton "Lost Horizon".

Llegada y traslado al hotel. Alojamiento en Zhongdian.

Día 10

Zhongdian

Hoy visitaremos el Monasterio Songzanglin, conocido también como el "Pequeño Potala". Este monasterio tibetano es el más grande e importante de la provincia y cuenta con más de 600 monjes y el pueblo tibetano situado al lado del monasterio. Tiempo libre para visitar la ciudad antigua.

Por la tarde visitaremos la Reserva Natural del Lago Napa, una de las praderas más grandes de la zona, con maravillosos paisajes y una gran variedad de animales, caballos, yaks, ovejas, patos salvajes, etc. Alojamiento en Shangri.la



Día 11

Zhongdian - Garganta salto del tigre - Shuhe (Lijiang) (2.500 m)

Después del desayuno salida hacia la ciudad antigua de Lijiang. Esta población conserva intacto y en su totalidad el casco antiguo, formado por pequeñas callejuelas empedradas, centenarias casas tradicionales y

pequeños canales que recorren la ciudad con el agua pura y helada procedente de la Montaña del Dragón de Jade (5550m) que sirve, con su cima permanentemente cubierta de nieve, de símbolo de la minoría Naxi, los habitantes de Lijiang. Lijiang fue declarada en 1999 Patrimonio de la Humanidad por la UNESCO.

En ruta visitaremos la impresionante Garganta del Salto del Tigre. Aquí las aguas del río Yangtzé han creado una de las gargantas más profundas del mundo. Se extiende a lo largo de 15 kilómetros, y en algunos puntos sus paredes miden 3900 metros de altura.

Llegada y traslado al hotel con encanto que está situado en la población de Shuhe, más pequeña y menos turística que Lijiang. Tiempo libre para visitar la ciudad antigua de Shuhe y alojamiento.

Día 12

Lijiang - Baisha - Parque Heilongtang - Shuhe

Por la mañana visitaremos la ciudad antigua de Lijiang, daremos también una vuelta por su mercado local, uno de los más grandes y variados de la provincia. Por la tarde nos dirigiremos al pueblo de Baisha y al precioso parque de Heilongtan. Alojamiento en Shuhe.



Día 13

Lijiang. Fin de viaje

Tiempo libre hasta la hora prevista para el traslado al aeropuerto y regreso. Fin de nuestros servicios.

Notas Itinerario

Dependiendo de las condiciones climatológicas, las visitas y excursiones pueden modificarse o cambiar de orden.

Alojamientos

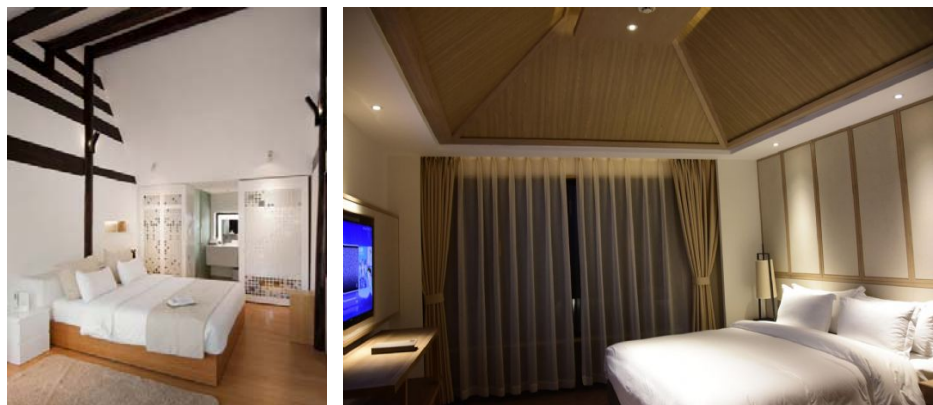

En esta ruta hay diferencias de categoría de los hoteles.

En Kunming nos alojaremos en un hotel de 4 * muy bien situado. En las ciudades menores, los establecimientos elegidos son hoteles pequeños con encanto y en las poblaciones pequeñas, pernoctaremos en hoteles locales sencillos, alguno básico por no haber otra opción.

Recepción a la llegada:

En Kunming, a la llegada se hará una cena de bienvenida/reunión informativa con un coordinador de habla hispana, para explicar los detalles del viaje (que y como visitar, donde y que es mejor comer, como pedir algo, ...), dar las indicaciones necesarias y responder a todas las consultas.

Además, se entregará la documentación siguiente:

Lista con los 40 platos chinos más habituales, escrita en chino, con la traducción correspondiente para facilitar el pedir los platos en los restaurantes.

Mapas locales.

Teléfono móvil a través el cual pueden contactar durante el viaje, las 24 horas del día y ser atendidos en castellano para resolver cualquier incidencia que pueda surgir.

Hoteles previstos o similares

KUNMING: [Grand Park Hotel](#)

JIANSHUI: Zhuyexuan International Inn - *Hotel con encanto*

YUANYANG: Oness Resort - *Hotel recientemente inaugurado a pie de las terrazas de arroz* o The Twelve Manor Terraces - *Hotel con encanto*

WEISHAN: Weishan Laoguan - *Guesthouse encantadora situado en la misma ciudad antigua*

XIZHOU (Dali): [Linden Center Boutique Hotel](#) o [Sky Valley Heritage Boutique Hotel](#) - *Hoteles con encanto, de arquitectura local etnia Bai*

SHAXI: [Aoding Courtyard](#) o [Landscape Hotel](#) - *Hoteles rurales con encanto*

SHUHE (Lijiang): [The Bivou](#) - *Hotel boutique con encanto*

ZHONGDIAN: [Lux Shangri-La](#)

Transporte

Transporte privado durante todo el recorrido con conductor con larga experiencia, de total confianza y buen conocedor de toda la ruta.

Los conductores hablan solamente en chino. NO hablan ni inglés ni castellano, pero están acostumbrados a hacerse entender y son buenos profesionales, siempre dispuestos a ayudar.



Las terrazas de arroz de Yunayang

Son una de las más espectaculares creaciones humanas en el sur de China, pues a lo largo de siglos de continuo cuidado y trabajo del arroz, la minoría Hani ha ido modificando las laderas de las montañas entre las que se encuentran sus aldeas para permitir el cultivo del arroz, que necesita superficies planas, dando lugar a un sorprendente paisaje que a nadie deja indiferente.

Desde diferentes plataformas o miradores que nos encontraremos, podremos deleitarnos con un magnífico paisaje que bien parece un gigantesco cuadro de museo con diferentes tonalidades y matices.

La Garganta del Salto del Tigre

El río Yangtsé, en su camino desde el Himalaya hasta el Delta del Mekong, pasa a lo largo de 16 kilómetros entre dos montañas de casi 6.000 m lo que le convierte en el cañón del río más profundo del mundo y uno de los atractivos principales de la visita a la región de Yunnan. La parte más estrecha de la garganta es sólo de 30 m.

Según cuenta la leyenda, La Garganta del Salto del Tigre, recibe este peculiar nombre porque un tigre escapó de un cazador saltando el cañón en su punto más estrecho.



Dificultad / condiciones de viaje

El viaje no tiene ninguna dificultad especial.

En función de la época en que se viaje, hay que prever ropa de abrigo, ya que a partir de ciertas alturas, a primera hora del día y por la noche, pueden caer las temperaturas.

Documentación

Ciudadanos con pasaporte español: Pasaporte en vigor con una validez mínima de 6 meses posteriores a la fecha de entrada en el país de destino y visado de entrada.

Nueva normativa para la tramitación visado de China

En lo sucesivo la tramitación del visado de China es personal e intransferible por lo que impide que Viajes Tuareg pueda gestionar dicho trámite.

Según la nueva normativa todos los solicitantes de visados para China en España deberán proporcionar sus huellas digitales de forma presencial en los Centros de solicitud de visados de Barcelona o Madrid (los residentes de fuera de estas dos ciudades deberán desplazarse obligatoriamente).

Barcelona

De lunes a viernes (Cerrado los días festivos oficiales y fines de semana)

Atención al público: 9:00 a15:00

Correo electrónico: barcelonacenter@visaforchina.org

Carrer de la Diputació, 119, piso 2 numero 1, 08015 Barcelona

Madrid

De lunes a viernes (Cerrado los días festivos oficiales y fines de semana)

Atención al público: 9:00 a15:00

Correo electrónico: madridcenter@visaforchina.org

Calle Agustín de Foxá, 29, piso 1B, 28036 Madrid

Podrás obtener toda la información a través de la [página web](#)

Para la tramitación será necesario llevar al consulado:

1. Carta de invitación de entrada a China, listado de los hoteles, vuelos y seguro de viaje que les será facilitado por Viajes Tuareg.
2. Pasaporte original y fotocopia de la página donde aparecen los datos personales.
3. [Formulario de solicitud de visado](#) debidamente rellenado y adjuntando una foto tamaño carnet (las fotografías de carnet deben ser con fondo blanco, ropa de color, de frente, sin sonreír, cabeza descubierta, han de verse las orejas, no llevar gafas y no llevar pendientes).

Es responsabilidad del viajero confirmar esta información con la facilitada por el [Ministerio de Asuntos Exteriores](#) en su página web.

Ciudadanos con pasaporte de otra nacionalidad (no español): Contactar con los respectivos Consulados y/o Embajadas para conocer las formalidades de entrada que exigen los países visitados en el viaje.

Situación social y política del país de destino: Viatges Tuareg se remite a los avisos y recomendaciones facilitados por el [Ministerio de Asuntos Exteriores](#) en su página web.

Sanidad

No hay vacunas obligatorias ni recomendaciones sanitarias específicas.

Viatges Tuareg puede informar únicamente sobre los requisitos sanitarios obligatorios exigidos

por el país de destino, y añadir alguna recomendación en base a experiencias propias. Las recomendaciones sanitarias y profilaxis deben de consultarse con un profesional médico, o dirigirse a los avisos de los organismos sanitarios oficiales.

La información oficial sobre precauciones sanitarias y vacunas puede encontrarse en la web del [Ministerio de Sanidad y Consumo](#)

La Generalitat de Catalunya pone a disposición del viajero el teléfono de Sanitat Respon 902 111 444, y la página web [Consells i vacunacions a viatgers internacionals](#) donde encontrar información sobre los centros de vacunación.

Clima, corriente eléctrica y propinas

El clima en Yunnan

La región de Yunnan se encuentra en una latitud bastante baja y gracias a la presencia de las montañas del norte que lo protegen de los vientos provenientes del norte y la influencia del Océano, tiene uno de los climas más suaves de China.

Las mesetas de Yunnan (oscilan entre 1.500 y 2.500 m), el clima se caracteriza por inviernos cortos y fríos, con días templados y noches frescas y veranos largos, calurosos y húmedos, pero más fríos que en las llanuras.

Kunming, ubicada a 1.890 m, es conocida como la "ciudad de la Eterna Primavera" debido a su clima suave durante todo el año.

En las zonas montañosas, la nieve es común entre noviembre y marzo. La ciudad de Shangri-La (3.000 m), a veces es inalcanzable por carretera en esta época del año.

En el extremo sur, el clima se vuelve subtropical con temperaturas más altas y lluvias más abundantes. En esta zona del país los veranos son calurosos, húmedos y lluviosos. En la zona subtropical de Yunnan, las temperaturas diurnas se mantienen cálidas durante todo el año. Gracias a su clima suave, se puede visitar Yunnan en cualquier época del año. Los mejores meses para un viaje a Yunnan, sin embargo, son los meses de primavera y otoño. Estos son, de hecho, los meses con menos lluvia y con mayores posibilidades de tener días soleados.

[Información sobre el clima](#)

Corriente eléctrica

En China el voltaje común es 220 V. La frecuencia es 50 Hz. Las clavijas y enchufes son del tipo A/I/G.

[Información sobre enchufes y corriente eléctrica](#)

Moneda y propinas

Las propinas son una costumbre en el país.

Pueden ofrecerse a los guías o chóferes y a quien preste un servicio, siempre a discreción del cliente y en función de la satisfacción de los servicios prestados, éstas serán siempre bienvenidas y apreciadas.

[Información sobre la moneda](#)

Horario:

[Información sobre zona horaria](#)

CONCURSO DE FOTOGRAFIA Y DE VIDEO

Condiciones de participación en http://www.tuaregviatges.es/concurso/concursofotografia_bases.php

Este dossier constituye una oferta de viaje genérica que debe de considerarse como provisional por la antelación a la fecha de salida con la que se publica. En el contrato de viaje que se entrega al efectuar el pago final se detallan los servicios contratados definitivamente.

Las condiciones generales que rigen el viaje se encuentran en el Catálogo Publicitario de Viatges Tuareg y en la página web www.tuareg.com

