

# Nepal

## Trekking Campo Base del Everest y Kala Patthar

### Salidas especial 04 Noviembre

Este pequeño país alberga en su territorio ocho de las catorce montañas de más de ocho mil metros existentes. Estamos sin duda ante lo que se conoce como 'el techo del mundo'. Ruta de dos semanas por el valle del Khumbu, recorriendo el país sherpa hasta Kala Pattar, al pie del Everest.

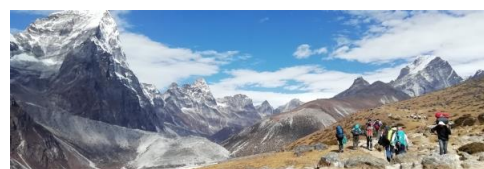

### Katmandú

El contraste entre los templos y palacios de la ciudad antigua y las nuevas construcciones

### Monasterio Thyangboche

Lugar sagrado para los budistas situado a más de 3.800 metros.

### Everest

La montaña más alta del planeta; mito y leyenda del alpinismo.

ID: 9696 | 28/02/2024

## Fechas de salida

4 noviembre 2024

DIA	RUTA	COMIDAS	ALOJAMIENTOS
1	Vuelo ciudad de origen - Katmandú	-	-
2	Llegada a Katmandú	-	Hotel
3	Katmandú (Boudhanath y Pashupatinath)	D	Hotel
4	Katmandú. Vuelo a Lukla. Inicio trek a Phakdingma (2.650 m)	D - C	Lodge
5	Phakdingma - Namche Bazaar (3.440 m)	D - C	Lodge
6	Namche Bazaar - Khumjung (3.790 m)	D - C	Lodge
7	Khumjung - Thyangboche (3.860 m)	D - C	Lodge
8	Thyangboche - Dingboche (4.410 m)	D - C	Lodge
9	Dingboche (día de aclimatación)	D - C	Lodge
10	Dingboche - Lobuche (4.890 m)	D - C	Lodge
11	Lobuche - Campo Base Everest (5.365 m) - Gorakshep (5.180 m)	D - C	Lodge
12	Gorakshep - Kala Patthar (5.545 m) - Pangboche (3.900 m)	D - C	Lodge
13	Pangboche - Phorte - Namche Bazaar	D - C	Lodge
14	Namche Bazaar - Lukla	D	Hotel
15	Lukla. Vuelo a Katmandu	D	Hotel
16	Katmandú	D	Hotel
17	Katmandú	D	Hotel
18	Katmandú. Vuelo de regreso a la ciudad de origen	D	-

COMIDAS: Desayuno **D** Almuerzo **A** Cena **C**

## Precio del viaje

POR PERSONA	Precio 4 primeras plazas	Precio Base
En base a grupo de 10 a 14 personas	2.220 €	2.340 €
En base a grupo de 04 a 09 personas	2.490 €	2.610 €
Tasas aéreas (aprox.)	520 €	520 €
SUPLEMENTOS		
Supl. Habitación Individual		210 €

### Notas salidas y precios

Precios en base a vuelos de TURKISH AIRLINES con salida desde Barcelona y Madrid. Consultar salidas desde otros aeropuertos.

*\*Salidas desde Madrid: En el vuelo de regreso, al no existir conexión directa el mismo día, se hará una noche adicional en Estambul, sin coste extra.*

Por lo general los vuelos utilizados en nuestros grupos están basados en tarifas de grupo, que ofrecen unas condiciones ventajosas en cuanto a precio y fecha de emisión. Pero estas tarifas tienen también limitaciones, especialmente en lo relativo a la posibilidad de realizar el check-in on line, la reserva previa de asientos, que o bien no están permitidos, o solo son posibles con una antelación de 24 h., los cambios de horario, fecha o destino, y las cancelaciones.

## Grupo mínimo 4 viajeros

### Servicios incluidos

- Vuelos internacionales de ciudad de origen - Katmandu y regreso en clase turtista. Tarifas con penalizaciones por cambios y/o cancelaciones.
- Traslados aeropuerto - hotel - aeropuerto.
- Vuelos domésticos Katmandú - Lukla - Katmandú.
- Transporte privado durante los recorridos
- Alojamiento en habitaciones dobles con baño categoría hotel turista (en Katmandú)
- Alojamientos durante el trekking en Lodges (Tea House)
- Desayuno en Katmandú y media pensión durante las jornadas de trekking
- Entradas incluidas para las visitas de Katmandú
- Guía local de trekking de habla hispana (según disponibilidad) y porteadores (un porteador por cada 2 personas - máximo 10 kg por persona)
- Guía Sherpa a partir de 6 participantes
- Permisos de trekking y entradas al P. N. del Everest y Khumbu Pasang Lhamu
- Seguro de asistencia en viaje; [ver condiciones de la póliza](#). Opcionalmente pueden ampliarse las coberturas de gastos de anulación; consulta

- Impuestos e IVA en caso de ser aplicables.

## Servicios NO incluidos

- Bebidas y alimentación no especificada en la parrilla principal.
- Visitas y/o excursiones opcionales
- Visado
- Equipo personal de trekking.
- Propinas y extras personales (como lavandería, minibar, llamadas telefónicas, conexión a internet, etc..)
- Cualquier otro concepto no mencionado como incluido.
- [Ampliación de coberturas](#) del seguro de asistencia y anulación (recomendado)

## Itinerario detallado

### Día 1

#### Vuelo ciudad de origen - Katmandú

Presentación en el aeropuerto a la hora prevista y embarque en el vuelo con destino a Katmandú (conexiones intermedias). Noche a bordo.

### Día 2

#### Llegada a Katmandú

Llegada al aeropuerto de Katmandú. Después de los trámites aduaneros y la recogida del equipaje, nos encontraremos con nuestro representante local para el traslado al hotel. Llegada y resto del día libre. Alojamiento.

### Día 3

#### Katmandú (Boudhanath y Pashupatinath)

Después del desayuno, salida para efectuar las visitas de medio día de Boudhanath y Pashupatinath.

**Boudanath.** Uno de los lugares budistas más importantes de Nepal. Aquí nos encontraremos con su estupa, una de las más grandes del mundo y probablemente una de las más bellas. Desde el año 1979 forma parte del Patrimonio de la Humanidad por la UNESCO.

**Pashuatinath.** Es uno de los templos hindúes del dios Shiva más importantes del mundo, de hecho, es considerado el más sagrado entre los templos de Shiva. A este templo llegan numerosos fieles y saddhus (hombres sagrados) que visitan los Ghats que hay junto al río Bagmati, y donde se sumergen para purificarse. Existen diferentes tipos de Ghats, y muchos de ellos son utilizados para la

incineración de piras funerarias.

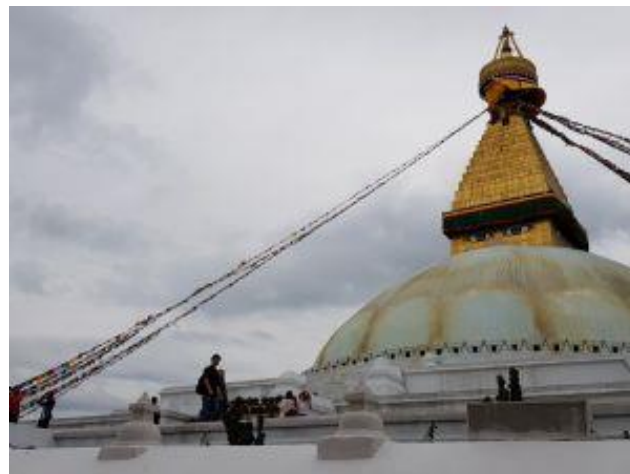

### Día 4

#### Katmandú. Vuelo a Lukla. Inicio trek a Phakdingma (2.650 m)

Por la mañana traslado al aeropuerto para salir en avioneta con destino a Lukla. Esta fue la pista de aterrizaje construida por Sir Edmund Hillary y sus amigos al servicio de la región del Everest cuando comenzó su obra de construcción de escuelas y hospitales para la gente de Sherpa. Es un vuelo memorable, con maravillosas vistas del Himalaya oriental. En Lukla inmediatamente estamos impresionados por la magnitud de los grandes picos que rodean el pueblo. Encuentro con nuestros porteadores e inicio del trekking hasta Pakding.

*Trekking: 8 km - 2 hrs aprox.*

*Desnivel: +245 m / -430 m*

### Día 5

#### Phakdingma - Namche Bazaar (3.440 m)

Desde Pakding el camino continúa hacia el norte, ascendiendo través de campos, para llegar a Benkar (2.700 metros), después sigue por el borde del ruidoso y glacial río Dudh

Kosi, antes de subir al pueblo de Chomoa. En esta parte del trekking, encontraremos magníficos bosques de rododendros, abetos gigantes y magnolios. Entrada en el parque nacional de Sagarmatha. Seguiremos el curso del río hasta la confluencia de la Dudh Kosi y el Bhothe Kosi y cruzaremos por un espectacular puente colgante antes de comenzar el ascenso hacia Namche Bazaar, capital y centro comercial del valle de Khumbu, donde habita la raza Sherpa. Es una subida dura y el camino pasa por bosques de pino hasta un mirador que proporciona nuestra primera vista del Monte Everest. El camino continúa y serpentea hasta llegar a Namche Bazar.

*Trekking: 12 km - 5 hrs aprox.*

*Desnivel: +1.030 m / -275 m*



## Día 6

### Namche Bazaar - Khumjung (3.790 m)

Hoy, nuestro guía nos acompañará para visitar el monasterio en Namche, el Museo del P. N. Sagarmatha y la Casa Museo Sherpa. Finalizadas las visitas, empezaremos nuestro ascenso hasta llegar a la pista de aterrizaje de Shyangboche. Desde aquí continuaremos la etapa descendiendo por nuestro sendero hasta Khumjung, la aldea sherpa más grande de la región de Kjumbu, situada al pie del Monte Sagrado Khumbila. A la llegada, podremos visitar su monasterio y el pueblo. Alojamiento.

*Trekking: 4 km - 2 hrs aprox.*

*Desnivel: +460 m / -40 m*

## Día 7

### Khumjung - Thyangboche (3.860 m)

La caminata de este día contiene magníficas vistas del Everest (8.848 m), Ama Dablam (6.696 m) y Lhotse (8.501 m) entre otros. Cruzaremos el río Phunki Thanga y subiremos entre bosques de rododendros hasta encontrarnos frente a nosotros Tengboche, nuestro destino de hoy y uno de los centros religiosos del Valle de Khumbu donde cada año en octubre o noviembre (según el calendario budista), se celebra uno de los festivales religiosos más espectaculares e importantes, el Mani Rimdu. Alojamiento.

*Trekking: 7.5 km - 4 hrs aprox.*

*Desnivel: +688 m / -580 m*

## Día 8

### Thyangboche - Dingboche (4.410 m)

Iniciamos por un sendero que desciende por una pendiente arcillosa, hacia el Dingboche. Siguiendo el cauce del río Imja Khola llegamos hasta el pueblo de Periche, pequeño laberinto de pastos y muros. Corta subida hasta Dingboche.

*Trekking: 13 km - 6 hrs aprox.*

*Desnivel: +650 m / -220 m*



## Día 9

### Dingboche (día de aclimatación)

Día de aclimatación.

Desde Dingboche sale el camino hacia el Mera Peak y el Island Peak. Posibilidad de realizar distintas caminatas desde este punto.

## Día 10

### Dingboche - Lobuche (4.890 m)

El camino asciende suavemente hacia Phalang Karpo (4.340 m). A partir de aquí, asciende de forma más empinada hasta la morrena terminal del glaciar de Khumbu, se va ganando altura por la morrena, hasta llegar a una llanura y descender, para seguir la ribera occidental del pequeño valle que conduce a Lobuche.

*Trekking: 14 km - 5 hrs aprox.*

*Desnivel: +850 m / -310 m*



## Día 11

### Lobuche - Campo Base Everest (5.365 m) - Gorakshep (5.180 m)

Caminamos hasta la orilla del glaciar con vistas del Nuptse, Pumori, Changse, Cholatse, Amadablam, Loboche y muchos otros picos más pequeños. Gorakshep es un agradable lugar presidido por el Mt. Pumori y el Nuptse.

Tras descansar, dejamos lo prescindible en el lodge de Gorakshep y salimos hacia el campo base del Everest.

Vamos a caminar por un camino poco definido por el constante movimiento del glaciar. La distancia no es muy larga, pero a estas alturas el paso es lento y el camino serpentea entre grandes rocas arrastradas y profundas grietas. Regreso al lodge de Gorakshep y noche.

*Trekking: 15 km - 7 hrs aprox.*

*Desnivel: +720 m / -410 m*



## Día 12

### Gorakshep - Kala Patthar (5.545 m) - Pangboche (3.900 m)

Desayuno y sin prisas, jornada dedicada a coronar la cima de Kala Patthar. De Gorakshep nos tomará hora y media para llegar a la cima del Kala Patthar ("roca negra" en lengua Nepali). Las vistas desde allí son indescriptibles, con el anhelado Everest y Nuptse, el Ama Dablam, Kangtega, Thamserku y Tawotse, Pumori y Changtse, todos formando un magnífico panorama de 360°.

Tras pasar un rato en Kalapattar, descendemos hasta Gorakshep y tomaremos el camino hacia Pangboche, uno de los pueblos más antiguos del Valle de Khumbu.

*Trekking: 13 km - 6 hrs aprox.*

*Desnivel: +560 m / -920 m*

## Día 13

### Pangboche - Phorte - Namche Bazaar

Desayuno y salida hacia el el pueblo de Phorte, otro hermoso pueblo Sherpa. Menos turistas frecuentan esta parte del sendero, por lo que las posibilidades de ver la vida silvestre y las aves son altas. El pueblo de Phortse tiene un monasterio y una escuela de montañismo, cruzando el río desde el valle de Gokyo, alimentado por el glaciar Ngozumba, llegaremos hasta un sendero atravesando un valle angosto y llegando finalmente a Namche Bazaar.

*Trekking: 14 km - 6 hrs aprox.*

*Desnivel: +520 m / -830 m*



## Día 14

### Namche Bazaar - Lukla

Desde Namche, realizaremos la última jornada de trekking, coincidiendo en algún tramo con el mismo camino de subida. Ya de bajada, pasamos por el puente tibetano y última leve subida hasta llegar a Lukla.

*Trekking: 16 km - 6 hrs aprox.*

*Desnivel: +840 m / -1240 m*

## Día 15

### Lukla. Vuelo a Katmandu

Desayuno y desde la misma localidad de Lukla, caminata hasta el aeropuerto y salida

en avioneta con destino a Katmandú. Llegada, traslado al hotel y tiempo libre.

## Día 16/17

### Katmandú

Días libres en la capital.

Katmandú, la capital de Nepal, se encuentra en el centro de un prodigioso valle, cuyos paisajes hay que calificarlos, entre los más bellos del mundo. La ciudad, alegre y colorista como pocas, posee bellísimos monumentos y rincones, además de mercados y calles como Makhan Tole, en la que todavía se respira muy profundamente, el ambiente de una localidad nepalí de la Edad Media, y la plaza Durbar, que, situada en el corazón de la antiquísima ciudad, es el núcleo histórico fundamental.



## Día 18

Katmandú. Vuelo de regreso a la ciudad de origen.

Desayuno y a la hora prevista traslado al aeropuerto y embarque en el vuelo de regreso a la ciudad de origen (conexiones intermedias). Llegada y fin de nuestros servicios.



**Notas Itinerario**

El guía local se reserva la facultad de adaptar las distintas etapas a la composición del grupo y las circunstancias topográficas y climáticas del momento, por eso las distancias, el tiempo y los desniveles tienen que tomarse como orientativos; el guía es el experto y quien conoce el terreno por el que discurre la ruta y, por tanto, quien decide lo mejor para el grupo según la coyuntura.

## Alojamientos

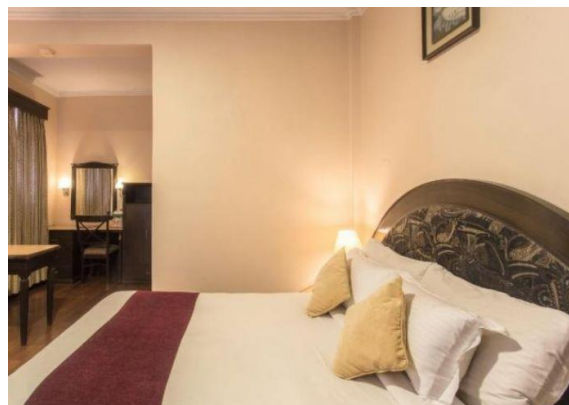

En Katmandú hay una gran variedad de hoteles. Al ser un importante destino turístico normalmente toda la gama de hoteles cubre los estándares habituales a los que estamos acostumbrados en Europa. Utilizamos los de categoría Turista (equivalente 3\*) con todo tipo de servicios y facilidades.

### Alojamientos durante el trekking

Se utilizan lodges (conocidos popularmente como "Tea House" Trek). Son alojamientos tipo refugio con habitaciones múltiples donde también se preparan comidas, suelen ser sitios confortables y acogedores. En la gran mayoría los lavabos son compartidos y suelen estar fuera del edificio principal. En los lodges de montaña normalmente proporcionan mantas, pero es necesario llevar un saco de dormir adecuado. Es también probable que en algunos de estos establecimientos nos cobren una cierta cantidad para tener agua caliente y también para la carga de baterías.

### Comidas durante el trek

Durante los días en Katmandú el régimen alimenticio es de alojamiento y desayuno. Todos los días de trekking tendremos media pensión incluida, desayunos y cenas. La filosofía de cada jornada es tras el desayuno, iniciar la marcha y caminar durante unas 5 a 7 horas incluyendo paradas, llegando al lodge a primera hora de la tarde. Por tanto hay varias paradas para disfrutar del paisaje y para reponer fuerzas, pero no hay prevista una larga parada al mediodía para el almuerzo. Cada día se pasa por varias aldeas donde hay lodges donde se puede conseguir comida preparada tipo picnic o bocadillos. La cena acostumbra a ser pronto y es la comida más importante del día.

Las bebidas tipo refrescos, cervezas o agua embotellada no están incluidas en las comidas.

### Hoteles previstos o similares

KATMANDU [Hotel Marshyangdi](#)

### Compartir Habitación

Los precios publicados corresponden al alojamiento en habitaciones dobles. Puede disponerse de una habitación individual mediante el pago de un suplemento. En caso de viajar solo y desear compartir habitación con otra/s persona/s, puede solicitarse la reserva como "habitación a compartir".

## El Trekking



montañas que nos rodean.

### Sobre el nombre popular de este trek

Trekking en el valle del Khumbu, trekking a Kalapattar, trekking al pie del Everest o al campo Base del Everest, por norma general acostumbra a ser el mismo trekking. Queremos definir algunos conceptos que crean confusión.

El campo base del Everest existe, aunque las temporadas de ascensión no coinciden con las de trekking. De forma que cuando se llega a la zona, solo se ve una llanura de hielo y rocas con restos de material, banderas de oración budistas y algún chorten. Lo que si se consigue es llegar frente al inmenso glaciar Khumbu y tener que levantar la cabeza para ver el collado sur y las impresionantes

### Dificultad / condiciones de viaje

Este trekking se considera de dificultad elevada, ya que se llegan a alcanzar los 5.600 m. Para gente en buenas condiciones físicas y acostumbradas a travesías de alta montaña. 11 días caminando por encima los 3.000 metros.

En trekking de mucha altitud, cuando se camina por encima de los 3.500 metros es muy importante una buena aclimatación. Hay que beber mucho, ir bien hidratados facilita la adaptación a las alturas. La jornada/etapa de un día estándar dura entre cinco y siete horas.

Las últimas jornadas llegando a Gorakshep, caminamos por encima la morrena del glaciar Khumbu y el terreno es descompuesto, muy áspero y abrupto.

Las mejores épocas del año son de Marzo a Mayo y desde finales de Septiembre a mediados de Noviembre. A partir de Noviembre las temperaturas suelen ser frías.

No se requiere material técnico específico tipo piolet o crampones.

### Sobre senderismo y trekking:

[Niveles de Trekking](#)

[La clave del Trekking. Ritmo, equilibrio y paradas](#)

[Consejos para la prevención del Mal de Altura](#)

### Documentación

Ciudadanos con pasaporte español: Pasaporte en vigor con una validez mínima de 6 meses posteriores a la fecha de entrada en el país de destino.

### Importante:

El visado de Nepal, se puede tramitar a la llegada al aeropuerto de Katmandú, sin embargo y para ahorrarnos largas colas en el aeropuerto de Katmandú, recomendamos tramitar el visado online antes de la salida, a través de la página [web ETA](#), para esta tramitación no será necesario hacer ningún pago pudiéndolo hacer a la llegada en el mismo aeropuerto. El precio del visado irá en función

al número de días que permanezcamos en Nepal, siendo el coste de 30 \$ para estancias máximas de 15 días y de 50 \$ para estancias máximas de 30 días. Serán necesarias presentar a la llegada, 2 fotografías tamaño carnet por persona.

Es responsabilidad del viajero confirmar esta información con la facilitada por el [Ministerio de Asuntos Exteriores](#) en su página web.

Ciudadanos con pasaporte de otra nacionalidad (no español): Contactar con los respectivos Consulados y/o Embajadas para conocer las formalidades de entrada que exigen los países visitados en el viaje.

Situación social y política del país de destino: Viatges Tuareg se remite a los avisos y recomendaciones facilitados por el [Ministerio de Asuntos Exteriores](#) en su página web.

## Sanidad

No hay ninguna vacuna obligatoria.

Recomendable la vacuna antitetánica.

Viatges Tuareg puede informar únicamente sobre los requisitos sanitarios obligatorios exigidos por el país de destino, y añadir alguna recomendación en base a experiencias propias. Las recomendaciones sanitarias y profilaxis deben de consultarse con un profesional médico, o dirigirse a los avisos de los organismos sanitarios oficiales.

La información oficial sobre precauciones sanitarias y vacunas puede encontrarse en la web del [Ministerio de Sanidad y Consumo](#)

La Generalitat de Catalunya pone a disposición del viajero el teléfono de Sanitat Respon 902 111 444, y la página web [Consells i vacunacions a viatgers internacionals](#) donde encontrar información sobre los centros de vacunación.

## Información adicional

### Equipo recomendado

Además de lo que cada uno considere necesario, recomendamos llevar:

- Calzado específico para caminar. Es importante reunir tres cualidades importantes: debe ser sólido/fuerte, sujetar bien el pie y el tobillo y con suela antideslizante.
- Zapatillas deportivas o calzado cómodo y sandalias de goma sujetas al tobillo.
- Calcetines ligeros y gruesos. Este último para usar encima de otros ligeros para usarlos los días que andemos por encima de los 2.500 m.
- Bolsa blanda de viaje o maleta semirrígida y mochila de senderismo para los efectos personales (máximo 20/25 litros).
- Saco de dormir medio, de temperatura confort -5°C / -10°C. En los lodges de montaña normalmente proporcionan mantas, pero es necesario llevar un saco de dormir adecuado.
- Chaqueta media o gruesa térmica y ropa interior térmica. Pantalones de senderismo y pantalones exteriores tipo cortavientos y resistentes al agua.
- Chaqueta de plumas con capucha o chaqueta sintética "primaloft" con capucha para los días que caminemos a más altura para darnos calor y que llevaremos entre la chaqueta térmica y la exterior.
- Guantes sintéticos ligeros de material que se seque rápidamente. Deben caber cómodamente dentro de los guantes gruesos tipo de esquí o similares.
- Pasamontañas, o gorro de lana ligero y caliente para cubrirnos las orejas, pañuelo para el cuello, gafas de sol, crema solar protección 50 o superior, protector de labios protección 40 o superior.
- Bolsas de plástico para sellar tus pertenencias.
- Bebida deportiva en polvo con electrolitos y tabletas de purificación de agua.

- Snacks para el camino, suplementos energéticos especializados.
- Equipo de lluvia (chaqueta impermeable).
- Ropa cómoda (camisas transpirables y pantalones de tejidos ligeros y flexibles).
- Bañador, toalla ligera, gafas de sol y gorra o visera.
- Frontal o linterna (con pilas de recambio) y cantimplora/bidón.
- Cámara de fotos con pilas o baterías de recambio.
- Bolsa personal de aseo, incluyendo papel higiénico y jabón de ducha bio-degradable
- Botiquín básico (repelente de insectos, protección solar y labial fuerte, colirio ocular, antitérmico, anti diarreico, antiácido, antibiótico de amplio espectro, antihistamínico - oral y pomada -, analgésico, antiinflamatorio, desinfectante, Edemox para la altitud, tiritas y pastillas potabilizadoras).

### Guías y propinas

Un guía local nos acompañará durante toda la ruta.

Para la parte del trekking, un equipo de porteadores nos asistirá para cargar los equipajes. Se adjudicará 1 porteador para cada 2 personas y este podrá cargar hasta un máximo de 25 kg.

Para tener una referencia en cuanto a las propinas de los porteadores, calcular un aproximado de 1.200 rupias por día de trekking (5 € por persona y día)

### Clima:

Nepal tiene gran variedad de climas debido a su orografía muy montañosa. Puede resumirse en 4 temporadas:

- Temporada pre-monzón: Abarca marzo, abril y mayo. Es la segunda mejor época para viajar y hacer trekking. Hace calor en los valles, pero buen clima en las colinas.
- Temporada del monzón de verano: Entre junio y septiembre también es época de monzones. Por lo general llega a principios de junio hasta mediados de septiembre, cuando empieza a retroceder. Suele haber tormentas por las tardes y noches.
- Temporada post-monzón: Octubre y noviembre. La estación con menos lluvias, días cálidos y cielos claros hacen que en octubre y noviembre sea la mejor época.
- Temporada del monzón de invierno: A finales de diciembre. Destaca por precipitaciones cortas y ocasionales en los valles y debido al frío invernal nieva en las montañas. En Kathmandu puede bajar la temperatura por las noches, pero no hace excesivo frío como para hacer incómodas las visitas. Es buena época para hacer trekkings si no se sube a demasiada altitud. Las noches y mañanas son frías, pero durante el día el clima es agradable.

### [Información sobre el clima](#)

### Corriente eléctrica:

En Nepal el voltaje común es 230 V. La frecuencia es 50 Hz. Las clavijas y enchufes son del tipo D / M. En las imágenes siguientes pueden ver los tipos de enchufes (clavijas y tomas de corriente).

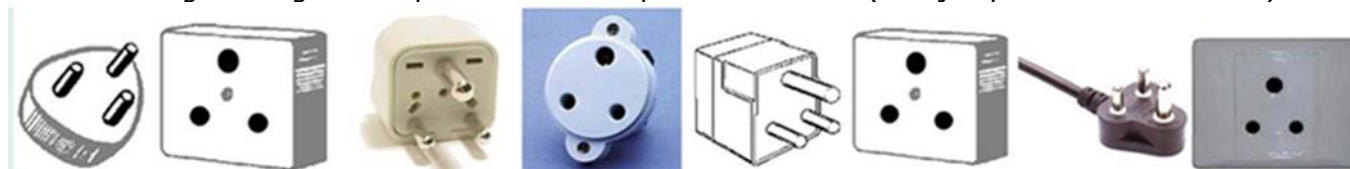

### [Información sobre enchufes y corriente eléctrica](#)

### Moneda y horario:

[Información sobre moneda y cambio de divisas](#)

[Información sobre zonas horarias](#)

**Importante evitar el uso de bolsas de plástico y contenedores de un solo uso. #stopplastic**

## CONCURSO DE FOTOGRAFIA Y DE VIDEO

Condiciones de participación en [http://www.tuaregviatges.es/concurso/concursofotografia\\_bases.php](http://www.tuaregviatges.es/concurso/concursofotografia_bases.php)

Este dossier constituye una oferta de viaje genérica que debe de considerarse como provisional por la antelación a la fecha de salida con la que se publica. En el contrato de viaje que se entrega al efectuar el pago final se detallan los servicios contratados definitivamente.

Las condiciones generales que rigen el viaje se encuentran en el Catálogo Publicitario de Viatges Tuareg y en la página web [www.tuareg.com](http://www.tuareg.com)

